



サイクリングを 楽しむために

- 各コースの所要時間は平均的な時間です。天候や自転車の速度によって長くなる場合があります。
- サイクリング中の負傷等については責任を負いかねます。あらかじめご了承ください。
- 交通ルールを守り、ゴミは各自で持ち帰りましょう。
- コース上には貴重な動植物が生息しています。コース外に立ち入ったり持ち帰ったりするなどの行為はやめましょう。
- 各コースは、工事などの通行止め等により迂回が必要となる場合があります。あらかじめご了承ください。



御嵩町シンボルキャラクター
ミーモくん



八百津町イメージキャラクター
やおっち



みたやお サイクル

Cycling Map



御嵩町 × 八百津町

【発行】 2021年12月

【企画・制作】 御嵩町観光協会・八百津町観光協会

【問い合わせ先】 御嵩町観光協会 御嵩町役場まちづくり課(事務局) 〒505-0192 岐阜県可児郡御嵩町御嵩1239-1 TEL 0574-67-2111 FAX 0574-67-1999

八百津町観光協会 八百津町役場タウンプロモーション室(事務局) 〒505-0392 岐阜県加茂郡八百津町八百津3903-2 TEL 0574-43-2111 FAX 0574-43-0969

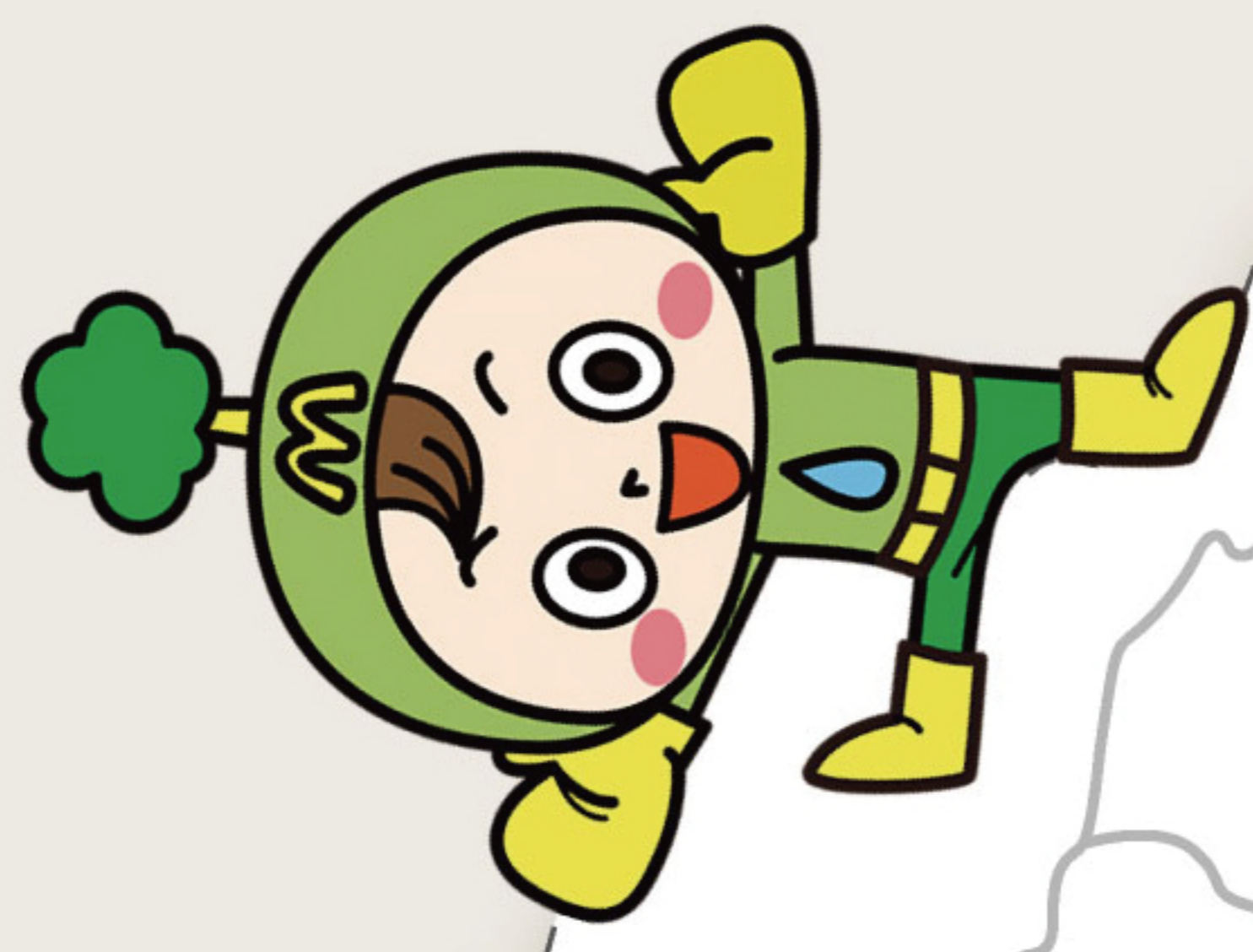
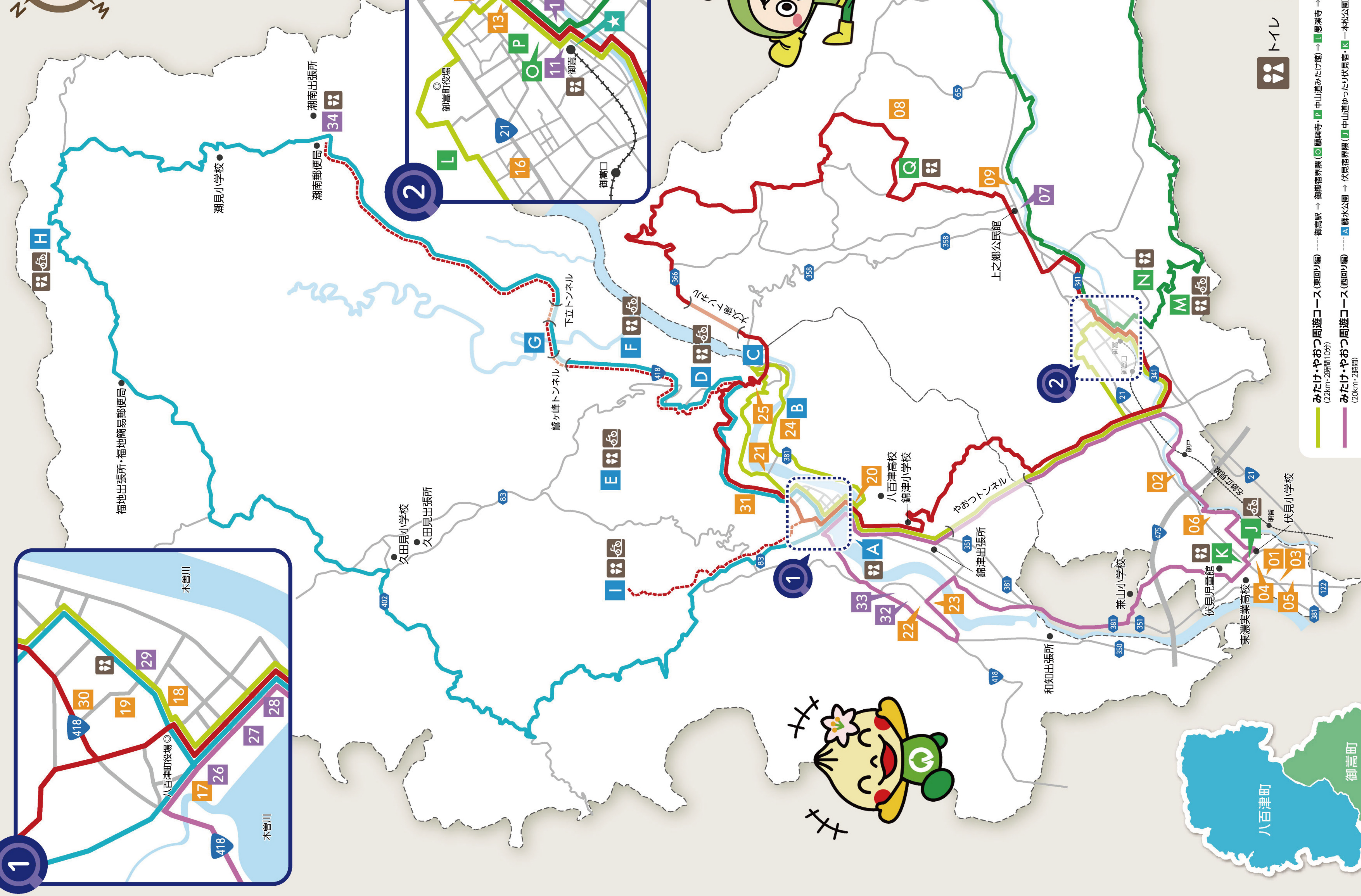
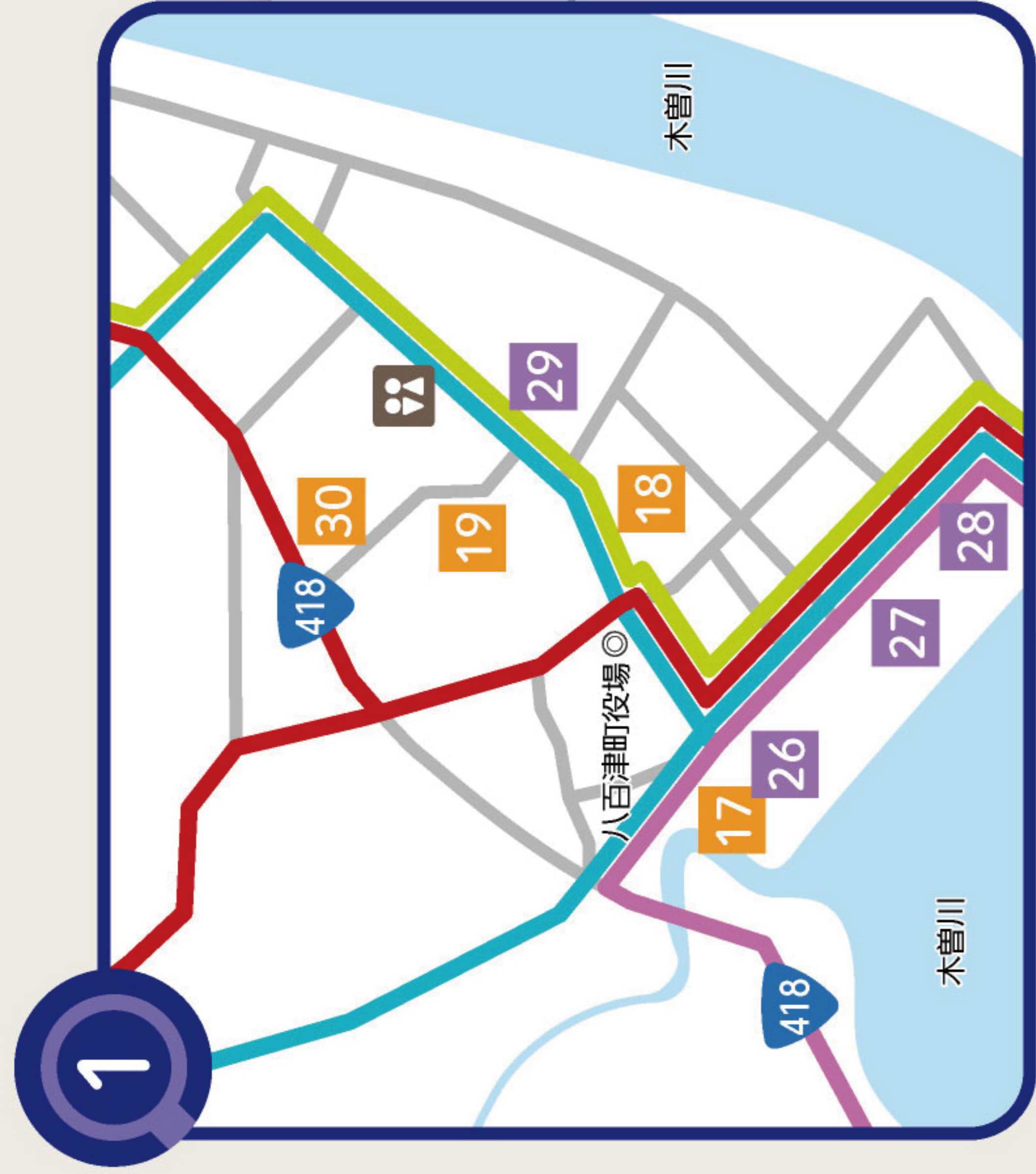

トイレ サイクルラック

- みたけ・やおつ周遊コース** (22km・2時間10分)
 - 御高駅 ⇒ 御旅宿界隈 (C) 願興寺・P 中山道みたけ館 ⇒ L 愚溪寺 ⇒ B 蘇水峡 ⇒ A 蘇水公園
- みたけ・やおつ周遊コース** (20km・2時間)
 - A 蘇水公園 ⇒ 伏見宿界隈 (J) 中山道ゆったり伏見宿・K 一本松公園
- みたけ・やおつ周遊コース** (上級編) (周遊56km・5時間30分)
 - 御高駅 ⇒ 御旅宿界隈 (C) 願興寺・P 中山道みたけ館 ⇒ G 聖母マリア像 ⇒ C 丸山ダム ⇒ D 杉原千畝記念館・人道の丘公園 ⇒ G 新旅足橋 (岐阜ハンジュー) ⇒ I 五宝滝 ⇒ A 蘇水公園
- みたけ周遊コース** (21km・2時間5分)
 - 御高駅 ⇒ M みたけの森 ⇒ N 南山公園 ⇒ R 鬼岩公園 ⇒ 御旅宿界隈 (C) 願興寺・P 中山道みたけ館
- やおつ周遊コース** (45km・4時間30分)
 - A 蘇水公園 ⇒ I 五宝滝 ⇒ H 見行山 ⇒ G 新旅足橋 (岐阜ハンジュー) ⇒ F めい狸の森 ⇒ D 杉原千畝記念館・人道の丘公園

みたくて 食べる & 買う



01 パティスリー **Pâtisserie LAND** ☎ 0574-50-2644

中山道沿いに竹むちの小さな洋菓子店。ケーキ作りが楽しめる小さなこだわりのパンがぎゅっと詰まったテーマパークのようなお店。

御嵩町伏見848
☎ 10:00～19:00
📍 水・木

04 多鞠庵 ☎ 090-9892-1337

2020年7月にオープンした古民家カフェ。情緒あふれる建物に現代の雰囲気を感じさせた居心地の良い空間でランチやコーヒーをお楽しみください。

御嵩町伏見924-1
☎ 10:00～16:00
📍 火・水・木 (他、臨時休業の場合有)

07 御菓子処 長春堂 ☎ 0574-67-0401

季節に合ったおいしい和菓子が店頭に並びます。土産だけでなくお菓子の全国配達も行っています。

御嵩町中切1439-4
☎ 8:30～19:30
📍 水

10 レストラン いわ ☎ 0574-67-0459

鬼谷公園ドライブインの中心にあるお店。大自然と四季を大切にしたい旬の料理をお召し上がりいただけます。

瑞浪市日吉町9514
☎ 10:00～22:00
📍 水

13 みたけ華ずし ☎ 080-3670-4552

彩り豊かなお寿司作りを体験することができます。丁寧に教えてくれるので、初心者でも気軽に楽しめます。

御嵩町御嵩1446
5日前までの完全予約制

16 旬地彩 辛camelia ☎ 0574-50-1921

みたくて味わう本格フレンチ。楽しく盛り付けられたお料理やデザートでお腹も心もいっぱい。

御嵩町中2516-1
☎ 11:00～(L.O14:00) 17:30～(L.O20:00)
(ディナーは予約のみ) 📍 水

17 大衆食堂 三勝屋 ☎ 0574-43-0165

昭和レトロな雰囲気がいテレビレディや雑誌にも紹介された人気の食堂。名物の「バーコー」は必食!!

八百津町八百津4118-1
☎ 11:00～14:00 17:00～20:00 (日は19:00まで)
📍 月

20 ギャラリーカフェ kodemari ☎ 0574-43-0313

手作りのピザやケーキが絶品。古民家を改装した居心地の良い空間で、ゆったりとした時間をお楽しみください。

八百津町伊岐津志2541-1
☎ 10:00～18:00
📍 火・水・木

23 カフェレスト ボンジュール ☎ 0574-43-2870

地元の人でいつも賑わっている喫茶店。アットホームな雰囲気、つついづい長居しやいます。

八百津町野上408
☎ 7:00～18:00
📍 水

26 和菓子 亀喜総本家 ☎ 0574-43-0147

歴代100年余り、山道を開拓し、品種の良い上質な栗作りから自慢の栗きんとんを是非ご賞味ください。

八百津町八百津3921-1
☎ 8:00～18:30
📍 水

29 肉の御嵩屋 ☎ 0574-43-0150

創業昭和元年。添加物はいっさい使わず、ひとつひとつがすべて手作りの美味しさを皆様へ。

八百津町八百津3792-8
☎ 8:00～19:00
📍 月

32 特産品販売 八百津せんべい本舗 ☎ 0574-43-1117

せんべいの皿に入った「カラせん」は種類も豊富。美味さだけでなくで大人気!八百津特産品も手に入ります。

八百津町野上 1041-8
☎ 9:00～18:00
📍 月 (祝日の場合は翌日)

02 横浜飯店 御嵩店 ☎ 0574-67-3208

エビのマヨネーズ和えが自慢のひと品。本格的な中華をリーズナブルに味わえます。お得なランチメニューもオオスス。

御嵩町顔戸1004-8
☎ 11:00～14:30 17:00～23:00
📍 無休

05 喫茶 ぼっかばか ☎ 0574-67-8270

ポリュームのあるモーニング。豪華なランチに満足すること間違いなし! "みたけのええもん" 認定の御嵩道中焼をおむすびもオオスス。

御嵩町上惠土575
☎ 7:30～16:00 (ランチは予約のみ)
📍 水

08 La・Province ☎ 0574-67-0186

森のなかにひっそりとたたたなずむ洋菓子店。ギャラリーや雑貨店も併設しており、お庭の散策も楽しめます。

御嵩町御嵩4929-7
☎ 10:00～17:00
📍 月

11 よってりやあみたけ ☎ 0574-67-1112

名鉄御嵩駅すぐ隣の御嵩町民憩いの場。懐かしい駄菓子や名駄瓜貝線を守る会が作る手作りのグッズ、みたけたんちゃんも販売しています。

御嵩町中2305-1
☎ 10:00～17:00
📍 月、木、第3日

14 和食 江戸川 ☎ 0574-67-0352

和食はもちろん、洋食メニューも。テーブル席、カウンター席、お座敷と多様なスタイルでご家族でもおひとり様でも気軽に食事を楽しめます。

御嵩町御嵩1567
☎ 11:00～14:00、17:00～21:30 (火～土)
11:00～21:00 (日・祝) 📍 月

★ 御嵩町観光案内所 レンタサイクル ☎ 0574-67-0037

御嵩町内2302-2 (御嵩駅舎内)
☎ 9:00～16:00 (1月～3月 10:00～16:00)
📍 月 (1.27.8.9.12月は月・火)
📍 レンタサイクル利用料: 2時間まで (300円) 2時間以上 (500円)

03 こなもん屋 ☎ 090-5110-4641

系焼きでも美味しいこだわりの焼きのほか、モチモチで丸くて可愛いたい焼きや、くるみたっぷり五平餅は絶品。

御嵩町伏見760-20
☎ 11:00～13:00、15:00～18:00 (12月～2月 17:30まで)
土 / 11:00～14:00のみ 📍 日・月・火

06 Perth Cafe ☎ 0574-67-0818

オーストラリアを物「ミニマト」や「フロッグ」& チップスなど日本ではなかなか味わえない料理を楽むことができます。ミニトイやスイーツはテイクアウトOK。

御嵩町伏見348-1
☎ 10:00～17:00
📍 月・日 ※ 営業日については、お店へ直接ご確認ください

09 和カフェ 自然処 ☎ 0574-50-1025

店舗裏の田畑で作ったお米や野菜を使った「じねん」とよるめりし食事は店名の由来でもお自然にこだわった逸品。自慢の江戸置煎で食事を楽しめます。

御嵩町中切1381-1
☎ 8:30～14:30
📍 日・祝

12 御獄宿 わいわい館 ☎ 0574-42-8580

宿場を訪れる旅人をおもてなしする施設です。お茶の無料サービス、観光情報の提供やお土産品の販売などを行っています。

御嵩町御嵩1554-1
☎ 9:00～17:00
📍 水

15 うなぎ・季節料理 魚邦 ☎ 0574-67-0025

焼く直前に捌き、こだわりのタレで丁寧に香ばしく焼き上げられたうなぎは絶品! 中山道御獄宿に店を構え、夏さずれ続けて100年。

御嵩町御嵩1144-1
☎ 11:00～14:00 17:00～21:00
📍 水

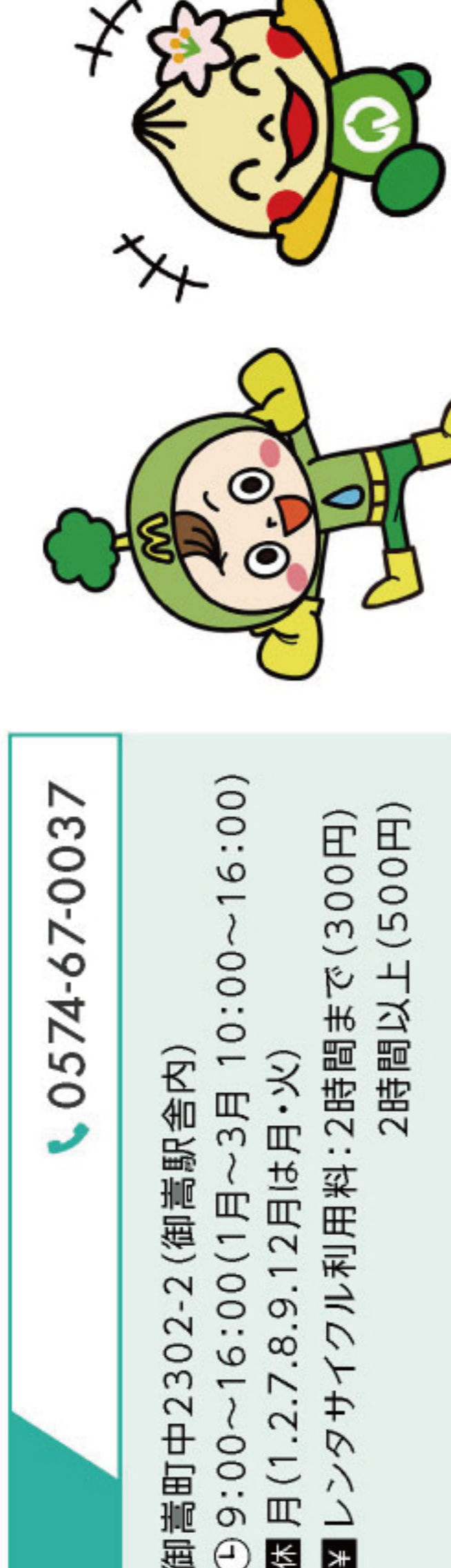

やおつて 食べる & 買う



19 喫茶レストラン nanten ☎ 0574-43-2808

八百津町ファミリーセンター内にある喫茶店。焼きたての美味しいパンが食べられます。テイクアウトもOK。話題のダムカレーはオオススです!

八百津町八百津3827-1
☎ 9:00～16:00
土 / 11:00～14:00のみ 📍 日・祝

22 手打ち蕎麦 よしの蔵 ☎ 0574-43-2366

自家製粉した蕎麦粉を使ったざる蕎麦が絶品。八百津の美味しい食材とセットになった「よしの蔵」がオオスス!

八百津町野上1041-8
☎ 11:00～15:00
📍 月

25 御そば ひな家 珍竹林 ☎ 0574-43-0656

のどごしの良いお蕎麦と自慢の天ぷら。のどかな里山の高山でお楽しみいただけます。

八百津町八百津1384
☎ 11:00～14:00
📍 木・金

28 和菓子 梅屋 ☎ 0574-43-0156

八百津の新鮮な栗を使い、昔ながらのスタイルで無添加で作るこだわりの栗きんとんを是非どうぞ。

八百津町八百津4067-5
☎ 8:00～18:30
📍 水

31 特産品・喫茶 味工房 ☎ 0574-43-1797

郷土色豊かなお漬物、山菜加工品を製造販売。八百津町の特産品もあります。喫茶スペースでのコーヒータイムどうぞ。

八百津町八百津2897-2
☎ 9:00～17:00
📍 月

34 しおなみ山の直売所 ☎ 0574-42-1355

海の見える山頂から、地元の新鮮野菜や山菜が驚きの安さです。地元特産品、民芸品などもあり。土日祝は炭火で焼いた五平餅の販売があります。

八百津町瀬見237-21
☎ 9:00～15:00
📍 水 (祝日の場合は営業)

めぐる やあつ

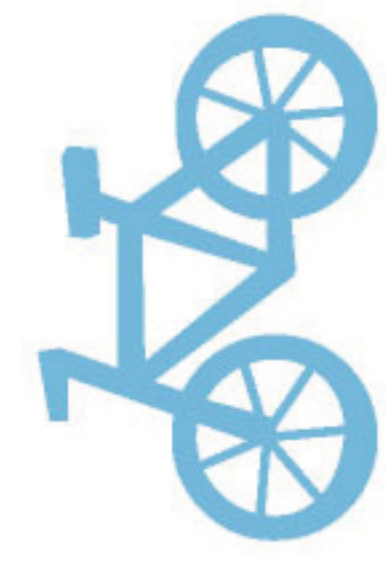

YAOTSU



MITA YAO CYCLE



トイレ サイクルラック

A 蘇水公園

八百津町伊岐津志2731-5



テニスコート・野球場・人工芝サッカーグラウンド等を併設した総合運動場。木曾川沿いの桜並木をウォーキングしたり、夏にはマリンスポーツも楽しめます。

B 蘇水峡

八百津町錦織



その昔、木曾川から流れた木材がここで筏に結まれ流送されていた歴史と材木奉行所跡に立つ天然記念物のクロガネモチの木があります。木曾三川三十六景の一つに数えられ、蘇水峡から望む岩壁と木曾川の迫力ある景観は圧巻です。

C 丸山ダム

八百津町八百津



戦後のダム建設の先駆け、土木技術の礎となった高さ98.2mの重力式コンクリートダム。現在ダム機能の増強のため、日本最大級の嵩上げによる新丸山ダムの建設が進められ、その景観を刻々と変えています。

D 杉原千畝記念館・人道の丘公園

八百津町八百津1071



第二次世界大戦中に数千人のユダヤ人避難民を救った杉原千畝氏の人道的な精神と功績を称え建設されました。人道の丘公園内の杉原千畝記念館や平和の音楽を奏でる「シンボルモニュメント」、町を一望できる「命のビザモニュメント」はみんなの人気スポットです。記念館内の「命のビザ」(レプリカ)展示やリアニアの執務室を再現した「決断の部屋」は要見です。

E キリン木曾川水源の森

八百津町久田見6077-99付近



標高500mの高原に位置し、見晴台からは四季折々の様々な景色が望めます。春、森いっぱいに広がる千本の桜は絶景です。駐車場までは道が狭いのでご注意ください。(トイレは冬季閉鎖・大型バス乗入不可)

F めい・想の森

八百津町八百津444-3



森の中に遊歩道、花園、樹木見本園が整備され、大自然の中でゆったりとくつろげます。豊かな自然に包まれながら、大パノラマが展開する眺望も魅力の一つです。特に秋の紅葉は美しく、メタセコイヤ並木はインスタ映え間違いなしです。

G 新旅足橋・岐阜バンジージャンプ

八百津町久田見(国道418号線丸山バイパス)



遥か眼下に流れる川の跳めと目の前に広がる山々の雄大な景色は絶景です(待避所もあり、車を停めて雄大な景色を楽しむことができます)。また、2020年8月より日本一高いバンジージャンプ「岐阜ハンジー」もオープンしました。ますます有名な橋になること間違いなしです。

H 見行山

八百津町福地35-20



標高630mの「福地いろどりむら」をスタートし、沢に沿った林の中の遊歩道を進み、いったん県道を横断して山中へ。比較的ゆるやかな山道を進み山頂(標高905m)を目指します。天気の良い日には名古屋市の高層ビル群、中央アルプス、御嶽山などが見渡せます。

I 五宝滝

八百津町八百津4767-3



緑の中で水煙を上げる姿は心が洗われたような清澄さです。3段にわたって流れ落ちる滝と、武蔵伝説が残る2つの滝を合わせた5つの滝は四季とともに表情が変化し、マイナスイオンたっぷり渓谷です。特に秋は紅葉がきれいです。

J 中山道ゆったり伏見宿

御嵩町伏見924-1



旧伏見郵便局舎を利用した観光案内所。国の登録有形文化財として指定されるほど、長い歴史があります。休憩所として多くの旅人が立ち寄っています。併設されている古民家カフェ「多鞠庵」ではコーヒーやスイーツ、ランチなどの軽食をゆったりとした雰囲気の中で楽しむことができます。

K 一本松公園

御嵩町伏見942-2-1



かつての伏見宿の一角に整備された「一本松公園」は、江戸時代に賑わいをみせていた宿場の面影を後世に伝えようと平成20年に完成しました。樹齢200年以上の松の木を中心に、伏見宿の面影を醸し出すスポットとなっています。

L 大智山 愚溪寺

御嵩町中2635-1



応永17年(1410年)京都の妙心寺本山第5世の義天玄承(ぎてんげんしゅう)が開山。臥龍石(がりゅうせき)を配した石庭は京都龍安寺の石庭の原型といわれています。併設された「多宝塔」は、一切経全巻を納める経蔵であり、二重の塔とも呼ばれており、町指定文化財に指定されています。

M みたけの森

御嵩町中2777-1



花と緑があふれる大庭園、豊かな水と湿原の変化に富んだ自然ランドです。春は、サクラやツツジ、夏はササユリ、秋は紅葉、冬は雪景色と四季折々の景色を眺めながら森林浴が楽しめます。芝生の広場はピクニックに最適で、休日は元気な子どもたちの声も響きます。

N 南山公園

御嵩町中



南山公園は、御嵩町の街並みが一望できる自然の中に位置する公園です。公園内には、子供たちに大人気のローラー滑り台をはじめ数多くの遊具があり、様々なアクティビティを楽しむことが出来ます。野球場やテニスコートも併設されており、隣接するB&G海洋センター内には体育館や室内プールも併設されています。

O 大寺山 願興寺

御嵩町御嵩1377-1



天台宗最澄によって約1200年前に創建された古刹。地域の人々からは「醫薬師」あるいは「可見大寺」という名で、多くの人々に親しまれています。本堂(現在修理中)と薬師如来像他23尊が国指定重要文化財に、また境内の西の門として建てられた鐘楼門が県指定文化財にそれぞれ指定されています。

P 中山道みたけ館

御嵩町御嵩1389-1



中山道みたけ館では、郷土館と図書館を併設しており、郷土館では原始から現代までの御嵩町に関する資料を常設展示しているほか、中山道に関する資料や展示を見る事が出来ます。

Q 聖母マリア像

御嵩町諏坂



禁教弾圧に耐えながら信仰を捨てずに隠れ住んだキリシタンをしのび、平和な町づくりと繁栄を祈って建立されたものです。

R 鬼岩公園

御嵩町次月



鬼岩公園は飛騨木曾川国定公園の一部を占め、その名のとおり浸食された花崗岩の巨岩怪石がおりなす景勝地として知られており、国の天然記念物にも指定されています。隣接する鬼岩温泉は質の高いラジウム鉱泉で知られ、高血圧症などに効能があるとされています。

めぐる やあつ



MITAKE



MITA YAO CYCLE

